

Manual de Induccion a Docentes De Nuevo Ingreso



Estimado profesor (a):

Me es muy grato darle la bienvenida a la Facultad de Contaduría y Administración, Campus I de la Universidad autónoma de Chiapas y expresarle que las funciones sustantivas de la universidad son la docencia, la investigación y extensión. La formación de nuestros estudiantes es nuestra prioridad y su papel en esta tarea es indispensable.

Este manual tiene como objetivo proporcionarle la información necesaria de carácter académico, curricular, técnico y administrativo, así como los recursos que están a su disposición para el desempeño de su labor educativa.

Deseo sinceramente que a lo largo de su actividad docente encuentre en nuestra facultad un cuerpo colegiado que les permita llevar a cabo su desarrollo personal y profesional en beneficio de nuestros estudiantes.

Dr. Pablo Albores López
Encargado de la Dirección



**UNACH
DIRECTORIO**

Dr. Carlos F. Natarén Nandayapa

Rector

Colina Universitaria

Dra. Maria Eugenia Culebro Mandujano

Secretaria General

Colina Universitaria

Dra. Leticia del Carmen Flores Alfaro

Secretaria Académico

Colina Universitaria

C.P.C. Roberto Cárdenas de León

Encargado de la Secretaría Administrativa

Colina Universitaria

Mtro. Iván Camacho Morales

Secretario Auxiliar de Relaciones Interinstitucionales

Blvd. Laguitos #279-A esquina calle agua esmeralda Fraccionamiento Rincón de los Lagos Tuxtla

Gutiérrez

Dr. Gonzalo López Aguirre

Director General de Extensión Universitaria

4ta. Poniente Sur # 171, Edificio Ocelote Col. Centro C.P. 29000

Dr. Manuel Iván Espinosa Gallegos

Director General de Planeación

Edificio de Recursos Humanos. Explanada Cultural Presidente Juárez

Dra. María Guadalupe Rodríguez Galván

Directora General de Investigación y Posgrado

Rotonda Kennedy, Jardines de Tuxtla

www.unach.mx



FCA, C-I
Directorio

Dr. Pablo Albores López

Encargado de la Dirección
Edificio A, Planta Baja

Dra. Blanca Estela Molina Figueroa

Secretaria Académica
Edificio A, Primer Piso.

Dra. Matilde Guadalupe López Hernández

Coordinadora Académica de la Licenciatura en Administración
Edificio B, Planta Baja

Mtro. Guillermo Álvaro Cancino Rodríguez

Coordinador Académico de la Licenciatura en Contaduría
Edificio A, Primer Piso.

Mtro. Jorge Humberto Trujillo Rincón

Coordinador Académico de la Licenciatura en Gestión Turística
Edificio B, Planta Baja

Dr. Juan José Tevera Mandujano

Coordinador Académico de la Licenciatura en Sistemas Computacionales y Licenciatura en
Ingeniería en Desarrollo y Tecnologías de Software
Edificio de Dirección en el Área de Sistemas Computacionales

C.P. Concepción Juárez Camacho

Secretaria Administrativa
Edificio D, Planta Alta

Dra. Maricruz Villagrán Pinzón

Coordinación de Investigación y Posgrado
Edificio de Dirección en el Área de Sistemas Computacionales

Mtra. Ana Isabel Flores Hernández

Coordinadora de Acreditación y Gestión de la Calidad
Edificio C, Planta Baja

Mtra. Ruth Adriana Orantes Montes

Coordinadora de Extensión Universitaria
Edificio de Sala de Maestros y Firmas en el Área de Sistemas Computacionales

www.fca.unach.mx



Antecedentes de la Facultad de Contaduría y Administración Campus I

La Facultad de Contaduría y Administración inicia actividades en 1963, con la fundación de la Escuela de Técnicos en contabilidad y Administración, que en ese entonces pertenecía al Instituto de Ciencias y Artes de Chiapas (ICACH). En 1966, se constituye como Escuela Superior de Comercio y Administración de Chiapas (ESCACH). En 1971, se agrega a la existente carrera de Contaduría Pública, la Licenciatura en Administración de Empresas, y para 1974 la Licenciatura en Turismo. Al constituirse la Universidad Autónoma de Chiapas, se el ESCACH se adhiere denominándose Escuela de Contaduría y Administración. Es el 29 de septiembre de 1984 cuando adquiere la denominación con la que hoy se la conoce.

Misión y visión de la Universidad Autónoma de Chiapas

Misión.

Ser una institución de educación superior, pública y autónoma, que genera, recrea y extiende el conocimiento; forma profesionales, capaces, críticos, propositivos y creativos, con espíritu ético y humanista, conciencia histórica y social; y comprende y anticipa la complejidad de la realidad social, para incidir con responsabilidad en el desarrollo de Chiapas y de México, con respeto a la identidad cultural de los pueblos, a la biodiversidad y al ambiente.

Visión:

La Universidad Autónoma de Chiapas es en el año 2018, una institución reconocida socialmente por la calidad de sus egresados, por su actividad científica y tecnológica, y por la transparencia y credibilidad de su gestión. Con programas educativos acreditados y procesos certificados; innovadora y articulada en redes de cooperación, centrada en lo local e inspirada en el pensamiento universal, y estrechamente vinculada al desarrollo de la sociedad chiapaneca.

PRINCIPIOS UNIVERSITARIOS

La misión y la visión deben encauzarse dentro de los principios universales que norman el desarrollo de las instituciones públicas de educación superior:

- La verdad a través del ejercicio de la ética y el rigor científico.
- La legalidad en el respeto a la norma.
- Congruencia con las políticas del sistema estatal y nacional de educación superior.
- La libertad de cátedra y de investigación como base del desarrollo académico.
- La autonomía universitaria, orientada a la determinación de su proyecto académico, organización interna y administración de recursos para alcanzar sus fines educativos y sociales, obteniendo mayor legitimidad y respeto.



- El respeto como valor fundamental en la relación entre órganos de gobierno, autoridades, docentes, trabajadores administrativos y estudiantes.
- La libertad, la paz, la justicia, la democracia, la pluralidad, la tolerancia, la equidad y la solidaridad como valores universales de la convivencia humana.

Misión de la Facultad de Contaduría y Administración:

Formar profesionales en el área económico-administrativa congruente al modelo educativo institucional; generando investigación, difundiendo y aplicando el conocimiento, satisfaciendo responsablemente las necesidades sociales, procurando la sustentabilidad del entorno

Visión de la Facultad de Contaduría y Administración:

En el 2018 se consolida como una dependencia de educación superior con reconocimiento nacional e internacional, formada por docentes investigadores, y egresados generadores de cambios que contribuyen a la sostenibilidad del entorno

Características del Modelo Educativo

El Modelo Educativo de la UNACH posee una serie de características que orientan el quehacer de nuestra Universidad en aras de la formación integral de los estudiantes, abarcando aspectos tanto del proceso de aprendizaje y de enseñanza, relaciones con la sociedad, así como las condiciones idóneas para alcanzar la integralidad educativa, se caracteriza por adoptar un paradigma educativo **centrado en el aprendizaje**, promoviendo en el estudiante la competencia de aprender a aprender. El objetivo de centrar el aprendizaje en el alumno es lograr que construya significados a través de experiencias que tengan relevancia personal, tanto en contextos de educación formal como en contextos informales



Organización de la Facultad de Contaduría y Administración

La estructura organizacional está constituida de la manera siguiente:

Procedimientos escolares y administrativos

1. **Calendario Escolar:** La Secretaría académica de la UNACH publica al inicio de cada semestre un Calendario Escolar, en el que señala el inicio y fin de curso, las fechas de evaluaciones parciales y ordinarias, días de suspensión de labores y vacaciones, entre otras cosas. Mismo que se encuentra en la pág. Web <https://www.unach.mx/index.php/component/k2/calendario-escolar-2020>
2. **Programas de materias:** Con antelación al inicio del semestre, la Dirección entregará a cada profesor las asignaturas, así como los programas y horarios que impartirá.
3. De igual forma, al iniciar el periodo escolar, la Secretaria Administrativa podrá proporcionarles marcadores y borradores para pizarrón.
4. **Evaluaciones de alumnos y entrega de calificaciones:** Las calificaciones obtenidas por los alumnos deberán registrarse en la pág. www.siae.unach.mx, siguiendo el Calendario que al inicio del semestre le proporciona la Dirección adjunto a su horario. Deberá proporcionar a Control Escolar el correo electrónico para la asignación de la clave correspondiente.



5. **Cronograma de actividades semestrales de cada materia:** El profesor deberá elaborar su Plan analítico al inicio del semestre y entregarlo a la Secretaría Académica y a los estudiantes, dando seguimiento a los formatos oficiales correspondientes que le serán entregados en un CD.
6. **Firma de asistencia:** Los profesores deben firmar la lista de asistencia colocada en el primer nivel del edificio A, antes del inicio de sus clases.

Aulas: Todas las aulas de la Facultad de Contaduría y Administración están equipadas, con pizarrón y un proyector el cual es para uso exclusivo del profesor durante su clase, cualquier desperfecto que se detecte, tanto en los equipos como en los demás muebles que ahí se encuentran, deben ser reportados a la Secretaría Administrativa.

Asistencia en actividades académicas

Los docentes están obligados a asistir a las convocatorias que las autoridades académicas programen, reuniones directivas y cursos de actualización disciplinaria y pedagógica.

Infraestructura de instalaciones

En la información de la programación de su horario clases, se indica el aula que deberá participar, así como el grupo que tendrá a cargo. Las instalaciones que conforma la Facultad de Contaduría y Administración C-I integra cuatro edificios; “A”, “B”, “C” y “D” ubicándose las Licenciaturas de; Contaduría, Administración y Gestión Turística, así como los departamentos de Control Escolar, Educación Continua, Servicio Social, Titulación. Las oficinas directivas; Dirección, Secretaría Académica, Secretaría Administrativa, Coordinaciones por Licenciatura. Laboratorios; Centro de Cómputo y el de Alimentos y Bebidas. Cubículos de Docentes. La Licenciatura en Sistemas Computacionales se ubica en las instalaciones del Área de Posgrado a un costado de la Facultad de Ingeniería de la Universidad.

Además, cuenta con áreas comunes tales como el audiovisual, centro de cómputo, sala de usos múltiples dichos espacios deben solicitarse de manera anticipada a través de la coordinación académica. En la Escuela existe una cafetería, en las que se pueden encontrar diferentes tipos de alimentos y debidas durante todo el día.

Academias: Organización académica administrativa

La organización académica administrativa se encuentra integrada por Academias plasmada en el reglamento del colegio de academias y de las academias mismo fue Aprobado por el Consejo Técnico el 22 de septiembre en la primera sesión extraordinaria. Los profesores de esta Facultad, deberán pertenecer y participar en los trabajos de las academias que se encuentran integradas de la manera siguiente:

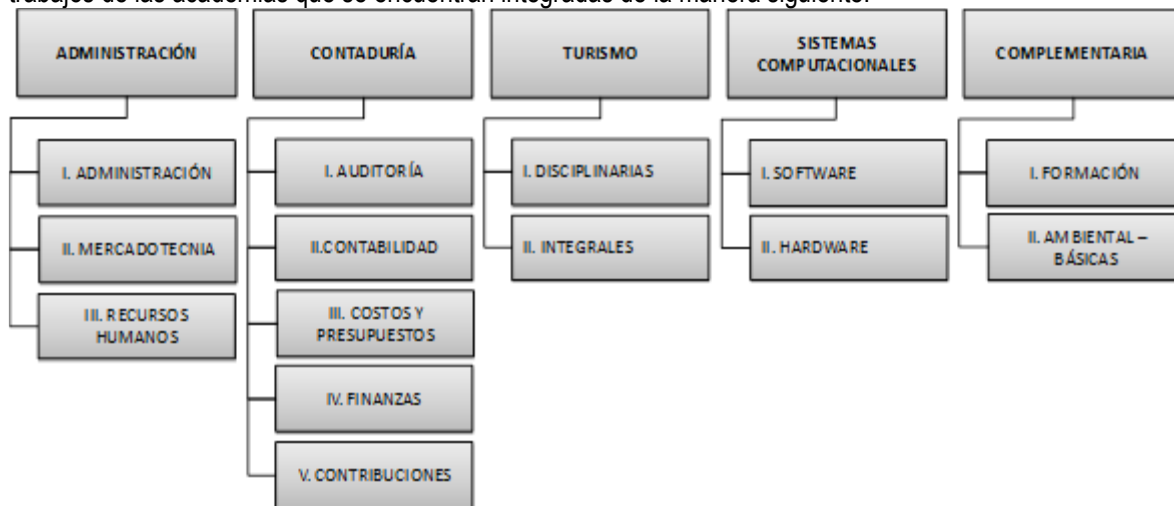

Secretaría administrativa

Área que deberá asistir al cobro de sus remuneraciones en periodo quincenal para suscribir el documento del mismo. Se encuentra ubicada en el Edificio D, planta alta; entre los edificios B y C.

Control Escolar

Departamento que cumple con el ingreso, permanencia y egreso del alumno, provee información de los alumnos inscritos en el grupo que participará conforme al horario-clases que le fue asignado. De igual manera proporcionará número de clave para tener acceso al programa "SIAE" en el cual al finalizar el ciclo escolar deberá informar los resultados que los alumnos hubiesen obtenido en su clase, siendo este el único informe de calificaciones que deberá manifestar. La responsable del Departamento es la C.P. Noemí Díaz Castellanos. Se encuentra ubicada en la planta baja del Edificio A.

Coordinación de Investigación y Posgrado

Podrá acudir para:

1. Obtener información y cursar posgrados que oferta la DES.
2. Registrar proyectos de investigación con el aval de un cuerpo académico, según la convocatoria. Esta se genera en los meses de mayo y noviembre de cada año.



Cuerpos académicos adscritos a la DES:

Facultad de Contaduría y Administración C-I					
1	UNACH- CA- 29	La Micro, Pequeña y Mediana Empresa, su Entorno Fiscal y su Crecimiento	EF	Maza González César (líder)	2021
				De la Rosa Peña Víctor	
				Gómez Gómez Cleide	
2	UNACH- CA- 81	Desarrollo de Aplicaciones con Tecnologías de Información	EC	Mandujano Domínguez Isis (líder)	2021
				Domínguez López Alejandro	
				González Scarpulli Daniel	
				López Aguilar Justino	
				Mancilla Escobar Rocky David	
				Tevera Mandujano Juan José	
				Trujillo Santos Luis Alejandro	
3	UNACH- CA- 120	Estudio de las Organizaciones	EC	Cruz Sánchez Zoily Mery (líder)	2021
				Calvo Fonseca José Rodolfo	
				Chambe Morales Pedro Antonio	
				Díaz Fonseca José Bulmaro	
				Molina Figueroa Blanca	
				Orantes Zenteno Georgette Alexandra	
				Sarmiento Martínez Enoch Yamil	
				Velasco Estrada Laura De Jesús	
				4	
García Leal Karina Milene					



				Gutiérrez Hernández Mario José Mafud Toledo Magali	
5	UNACH - CA - 136	Estudio de las Prácticas Innovadoras Organizacionales	EF	Camacho Solís Julio Ismael (líder) Gordillo Rodas Roger Irán Laguna Caballero Hilario Moguel Liévano Manuel de Jesús	2021
6	UNACH - CA - 137	Evaluación de Procesos Organizacionales	C	Gordillo Martínez Ángel Esteban (líder) Franco Gurría Rafael Timoteo Román Fuentes Juan Carlos	2021
7	UNACH - CA - 138	Estudios de Gestión para el Desarrollo Turístico	C	Gómez Hinojosa Carolina (líder) Gutiérrez Medina Eduardo Alberto López Reyes Sandra Mundo Velázquez Rodolfo	2021
8	UNACH - CA - 143	Comportamiento Organizacional y Ambiental en las Entidades Económicas y Educativas	EF	Morales Escandón Rigoberto Antonio (líder) García Ozuna Rosa Francisca Trejo Longoria José Roberto Velázquez Trujillo Renán Zea Pérez Flocelo Daniel	2021
9	UNACH - CA - 150	Estudio de las MIPyMES: Su Administración y Gestión Empresarial	EC	Cristiani Urbina María del Carmen (líder) Pérez Zambrano Julio Cesar Selvas Hernández Gustavo	2021
10	UNACH - CA - 155	Tecnología, Sociedad, Educación y Organizaciones	EC	Solís Muñiz Adolfo De Jesús (líder) Garzón Clemente Rebeca Ramos Salas Jesús Abidán	2021



				Román Julián Rebeca	
--	--	--	--	---------------------	--

Para profundizar en la información de los CA, puede dirigirse a la liga:

https://www.dgip.unach.mx/images/CUERPOS_ACADEMICOS/Cuerpos_Academicos_2020.pdf

Para cualquier información adicional puede dirigirse a:

Dra. Blanca Estela Molina Figueroa. Secretaria Académica. Oficinas ubicadas en el edificio A, primer piso.





Facultad de Contaduría y Administración Campus I

Teléfonos 61 5 04 40 y 61 5 06 70

Área de Sistemas Computacionales y Posgrado

Teléfonos 61 5 42 49 y 61 5 13 26

Página web: <http://www.fca.unach.mx/>

Redes Sociales:

Facebook: Facultad de Contaduría y Administración C-I UNACH

Twitter: @FCAC1UNACH

